Guía práctica para la tener una marca personal profesional impactante desde cero

Índice

1. **Introducción, el poder de tu marca personal profesional**
2. **Conceptos fundamentales, cimentando tu marca personal**
3. **Principios rectores para una marca personal sólida**
4. **Comité de impulso y seguimiento de la marca personal**
5. **Desarrollo de prácticas clave para la construcción de tu marca personal**
6. **Glosario de siglas y acrónimos**
7. **Anexos**

1. Introducción

En el dinámico mercado laboral actual y en un entorno empresarial cada vez más competitivo, el concepto de **marca personal profesional** ha trascendido de ser una tendencia a convertirse en una necesidad imperativa. Ya no es suficiente con poseer habilidades y conocimientos; es fundamental saber comunicarlos, diferenciarse y generar una percepción positiva y coherente en la mente de tu audiencia. Esta guía es una herramienta esencial para quienes buscan construir una identidad profesional sólida, auténtica y con propósito, que les permita destacar, generar oportunidades y alcanzar sus objetivos en el ámbito profesional, ya sea como empleado, emprendedor o líder de opinión.

El propósito fundamental de esta guía es proporcionar un **marco práctico y didáctico** para la creación y gestión efectiva de una marca personal profesional desde sus cimientos. Busca desmitificar el proceso, ofreciendo pasos claros, estrategias probadas y ejemplos relevantes, que empoderen a cada individuo a tomar el control de su narrativa profesional y a construir una reputación sólida y duradera. No se trata de construir una fachada, sino de potenciar y comunicar de manera efectiva aquello que ya eres y el valor que puedes aportar.

Esta guía está especialmente diseñada para **profesionales de todas las áreas y niveles de experiencia**, estudiantes universitarios próximos a insertarse en el mercado laboral, emprendedores que desean posicionar su expertise, y cualquier persona interesada en optimizar su presencia profesional y potenciar sus oportunidades de crecimiento en el ecosistema laboral peruano. Está pensada para quienes buscan una orientación estructurada y aplicable a la realidad local.

La finalidad de este documento es convertirse en un **recurso integral** que oriente la implementación de buenas prácticas en la construcción de una marca personal. Pretende facilitar el desarrollo de competencias clave en autoconocimiento, comunicación estratégica, networking y gestión de la reputación. Al seguir las directrices aquí planteadas, los usuarios podrán mejorar sus procesos de posicionamiento profesional, garantizando resultados positivos en términos de empleabilidad, desarrollo de negocios, reconocimiento y

liderazgo, promoviendo siempre valores como la autenticidad, la ética y la profesionalidad.

Esta guía se configura como un conjunto de **directrices y recomendaciones estratégicas y operativas**. No es un manual de reglas rígidas, sino una hoja de ruta flexible que puede adaptarse a las particularidades de cada perfil profesional y sector. Ofrece un conjunto de principios, prácticas y herramientas diseñadas para ser aplicadas de manera reflexiva y creativa, fomentando la experimentación y el aprendizaje continuo.

La guía inicia con una **introducción** que contextualiza el tema y define su alcance. Posteriormente, se establecen los **conceptos fundamentales** para un lenguaje común. El núcleo de la guía se centra en los **principios rectores** que orientan las acciones y las **prácticas clave**, desarrolladas en detalle con sus respectivas actividades, consideraciones y ejemplos. Finaliza con un **glosario** y **anexos** con recursos complementarios. Esta estructura busca facilitar una comprensión integral y una aplicación escalonada de los contenidos.

Para aprovechar al máximo esta guía, se sugiere una **lectura comprensiva y secuencial** de todas sus secciones. Es recomendable realizar los ejercicios y reflexiones planteados en cada práctica de manera consciente y dedicada. Los ejemplos proporcionados deben tomarse como inspiraciones, no como recetas a copiar; la clave es la adaptación a la propia realidad. Se alienta a mantener una mentalidad abierta, proactiva y a aplicar los conocimientos de forma iterativa, ajustando la estrategia a medida que se obtiene experiencia y retroalimentación. La construcción de una marca personal es un proceso continuo, no un evento puntual.

2. Conceptos

Para construir una marca personal sólida y coherente, es indispensable establecer una base de entendimiento común sobre los términos y conceptos clave que la definen. Esta sección desglosa las ideas fundamentales, permitiendo una inmersión clara y estructurada en el universo de la marca personal profesional.

2.1. Definición de marca personal profesional

La **marca personal profesional** se puede entender como la huella única e inconfundible que dejas en los demás, tanto en el ámbito físico como digital. No es simplemente lo que dices de ti mismo, sino más profundamente, lo que otros dicen y perciben de ti cuando no estás presente. Representa el conjunto de atributos, habilidades, valores, experiencias y propósito que te distinguen y te hacen relevante en tu campo. Es la promesa de valor que comunicas al mundo, definiendo por qué eres la opción preferida para un determinado rol, proyecto o solución. En esencia, tu marca personal es tu reputación proyectada estratégicamente, construida sobre la autenticidad y orientada a tus objetivos profesionales.

2.2. Dimensiones de la marca personal

La marca personal no es un concepto unidimensional; se compone de varias facetas interconectadas que trabajan en conjunto para formar una percepción integral. Comprender estas dimensiones es crucial para un desarrollo estratégico,

- **Identidad (quién eres),** esta dimensión se refiere al núcleo de tu ser profesional. Incluye tus **valores** más profundos, tus **pasiones**, tus **fortalezas** intrínsecas, tus **habilidades** más destacadas y tus **conocimientos** especializados. Es la autenticidad que subyace a toda tu marca. Sin un autoconocimiento profundo de quién eres y qué representas, cualquier estrategia de marca será superficial y poco sostenible.
- **Mensaje (qué comunicas),** aquí reside la articulación de tu propuesta de valor. Se trata de cómo traduces tu identidad en una **narrativa coherente y convincente**. Incluye tu discurso de elevador, los temas sobre los que hablas, escribes o creas contenido, y la forma en que presentas tus ideas. El mensaje debe ser claro, relevante para tu audiencia y consistente en todos los canales.
- **Visibilidad (dónde te muestras),** esta dimensión se relaciona con los canales y plataformas a través de los cuales expones tu marca personal. Comprende tanto tu presencia **online** (redes sociales profesionales como LinkedIn, sitios web, blogs, foros especializados) como **offline** (eventos de Networking, conferencias, publicaciones, voluntariado). La visibilidad estratégica implica elegir los lugares adecuados donde tu audiencia objetivo se encuentra y participar activamente.
- **Reputación (cómo te perciben),** es el resultado de la interacción entre tu identidad, tu mensaje y tu visibilidad. La reputación es la **percepción colectiva** que los demás tienen de ti. Se construye con el tiempo, a través de tus acciones, la calidad de tu trabajo, tu ética y la coherencia entre lo que dices y lo que haces. Una reputación sólida es un activo invaluable, mientras que una reputación dañada puede ser difícil de reconstruir.

- **Networking (con quién te conectas),** la marca personal no existe en el vacío; se nutre de las **relaciones profesionales**. Esta dimensión abarca la calidad de tus conexiones, la capacidad de construir y mantener relaciones significativas, y la forma en que contribuyes a tu comunidad profesional. Un networking estratégico amplifica tu marca, abriendo puertas y generando oportunidades.

2.3. Tipos de marca personal y su adaptación

Si bien la esencia de la marca personal es la misma para todos, su enfoque y desarrollo pueden variar significativamente según el contexto y los objetivos individuales. No existe una única forma de construir una marca personal, y comprender estas tipologías permite adaptar la estrategia de manera más efectiva,

- **Marca personal del empleado o profesional dependiente,** este tipo de marca se enfoca en posicionar al individuo como un activo valioso dentro de una organización o sector específico. Su objetivo principal es mejorar la empleabilidad, ascender en la carrera profesional, o atraer ofertas laborales deseables. La marca se construye destacando habilidades, logros, experiencia relevante para el puesto y valores que se alinean con la cultura empresarial. La visibilidad puede centrarse en LinkedIn, participación en proyectos internos y conferencias del sector.
- **Marca personal del emprendedor o freelancer,** aquí, la marca personal es intrínsecamente ligada al éxito del negocio o servicio que se ofrece. El objetivo es atraer clientes, generar confianza, diferenciarse de la competencia y establecerse como un experto en un nicho. La narrativa se centra en la propuesta de valor del servicio o producto, el conocimiento especializado y la capacidad de resolver problemas específicos de los clientes. Requiere una mayor visibilidad en plataformas donde se encuentra la audiencia objetivo, como redes sociales, blogs, y eventos sectoriales relevantes.
- **Marca personal del líder de opinión o experto en un nicho,** esta marca se construye alrededor de la autoridad y el conocimiento profundo en un área específica. El objetivo es ser reconocido

como una voz influyente, un referente en el sector, y generar un impacto más allá de la empleabilidad o el negocio. Implica una fuerte creación de contenido (artículos, libros, conferencias, podcasts), participación activa en debates relevantes y la capacidad de influir en las tendencias y conversaciones de su campo.

Independientemente del tipo, la clave está en la **adaptación continua**. Tu marca personal debe ser lo suficientemente flexible para evolucionar con tus metas profesionales, el mercado y las nuevas oportunidades que surjan. La autoevaluación constante y la disposición a refinar tu mensaje y estrategia son esenciales para mantener tu marca relevante y potente.

3. Principios rectores para una marca personal sólida

La construcción de una marca personal profesional duradera y efectiva no es un acto fortuito, sino el resultado de adherirse a un conjunto de principios fundamentales. Estos principios actúan como el cimiento ético y estratégico sobre el cual se erige toda tu identidad profesional. Para esta guía, los dividiremos en principios orientados a resultados y principios orientados a condiciones, estableciendo una relación causal clara entre ambos para una comprensión integral y aplicable.

3.1. Principios orientados a resultados

Estos principios describen las características deseables de una marca personal exitosa, aquello que se busca lograr. Su cumplimiento es directamente observable y medible, proporcionando indicadores de seguimiento concretos.

3.1.1. Autenticidad y credibilidad

Una marca personal impactante debe ser genuina y veraz. La autenticidad se refiere a la coherencia entre lo que eres, lo que dices y lo que haces, evitando la construcción de una fachada. La credibilidad, por su parte, se gana a través de la experiencia demostrada, los logros, la ética profesional y la consistencia a lo largo del tiempo. Si tu marca no es auténtica, carecerá de la credibilidad necesaria para generar confianza y establecer conexiones significativas.

- **Indicador de seguimiento,** número de testimonios positivos y referencias de clientes o colegas; coherencia entre el perfil online y la experiencia offline; percepción de transparencia y honestidad en encuestas informales o directas.
- **Prácticas de gestión concretas,**
    - ❖ **Reflexión interna profunda,** dedica tiempo a identificar tus verdaderos valores, pasiones y habilidades. No busques ser alguien que no eres, sino potenciar tu singularidad.
    - ❖ **Transparencia en la comunicación,** evita exageraciones o afirmaciones sin fundamento en tu cv, perfil de linkedin o en conversaciones. Sé honesto sobre tus limitaciones y aprendizajes.
    - ❖ **Coherencia en acciones y mensajes,** asegúrate de que tus acciones profesionales y personales (en lo que respecta a tu marca) estén alineadas con el mensaje que proyectas. Si te presentas como experto en un tema, tus acciones deben respaldarlo.

3.1.2. Relevancia y valor añadido

Tu marca personal debe ser relevante para tu audiencia objetivo y ofrecer un valor tangible. Esto implica comprender las necesidades y desafíos de aquellos a quienes buscas impactar y posicionarte como la solución o el recurso que puede satisfacer esas necesidades. La relevancia no se trata de ser popular, sino de ser indispensable para un grupo específico.

- **Indicador de seguimiento,** cantidad de consultas o solicitudes relacionadas con tu área de expertise; aumento en la participación en tus contenidos (comentarios, compartidos); crecimiento en el número de clientes o proyectos obtenidos a través de tu marca.
- **Prácticas de gestión concretas,**
    - ❖ **Investigación de audiencia,** invierte tiempo en comprender a quién te diriges, sus problemas, intereses y los canales que utilizan.

- ❖ **Creación de contenido solucionador,** desarrolla contenido (artículos, videos, ponencias) que aborde directamente los desafíos de tu audiencia y ofrezca soluciones prácticas.
- ❖ **Enfoque en beneficios,** al describir tus servicios o tu experiencia, no solo enumeres características, sino resalta los beneficios y el valor que generas.

3.1.3. Visibilidad y alcance

Una marca personal, por muy bien construida que esté, no será efectiva si no es visible para la audiencia correcta. Este principio se enfoca en la estrategia de difusión y en cómo te expones de manera efectiva en los canales pertinentes. La visibilidad busca que tu mensaje llegue a quienes necesitan escucharlo, ampliando tu esfera de influencia.

- **Indicador de seguimiento,** número de seguidores o conexiones en plataformas profesionales; tráfico a tu sitio web o blog; invitaciones a eventos o ponencias; menciones en medios relevantes.
- **Prácticas de gestión concretas,**
  - ❖ **Estrategia de contenido multicanal,** publica contenido relevante en diversas plataformas donde tu audiencia esté presente (Linkedin, Instagram, Tiktok, blogs, etc.).

- **Networking activo,** participa en eventos del sector, conferencias y grupos de discusión. Conecta con profesionales clave y sé proactivo en construir relaciones.
- **Colaboraciones estratégicas,** busca oportunidades para colaborar con otros profesionales o marcas que complementen tu perfil y te expongan a nuevas audiencias.

3.1.4. Consistencia y coherencia

La consistencia se refiere a la uniformidad de tu mensaje y tu identidad a lo largo del tiempo y en todos los puntos de contacto. La coherencia, por su parte, implica que todos los elementos de tu marca (visuales, verbales, actitudinales) se alineen y refuercen mutuamente. Una marca inconsistente genera confusión y desconfianza, mientras que una marca coherente es fácilmente reconocible y memorable.

- **Indicador de seguimiento,** uniformidad en la biografía y foto de perfil en todas las redes sociales; recurrencia en los temas de contenido; feedback de que tu mensaje es claro y unificado.
- **Prácticas de gestión concretas,**
  - **Guía de estilo personal,** define elementos visuales (colores, tipografía) y verbales (tono de voz, palabras clave) para tu marca.
  - **Revisión periódica de perfiles,** audita tus perfiles online y tu presencia física para asegurar que el mensaje es unificado.
  - **Agenda de contenidos,** planifica tus publicaciones y comunicaciones para mantener una frecuencia y un enfoque temático.

3.2. Principios orientados a condiciones

Estos principios representan los requisitos internos y los procesos fundamentales que debes desarrollar para lograr los resultados deseados. Son las bases sobre las cuales se construyen las prácticas, y su adecuada implementación es un prerrequisito para el éxito de la marca personal.

3.2.1. Autoconocimiento profundo

La base de cualquier marca personal auténtica es un entendimiento exhaustivo de uno mismo, tus talentos, tus debilidades, tus valores, tus pasiones, tus límites y tu propósito. Sin este autoconocimiento, la marca que construyas será superficial y posiblemente insostenible.

- **Indicador de seguimiento,** claridad en la definición de valores y propósito personal; capacidad de articular tus fortalezas y áreas de mejora; retroalimentación de tu entorno sobre tu autopercepción.
- **Prácticas de gestión concretas,**
    - ❖ **Análisis FODA personal,** realiza un análisis de fortalezas, oportunidades, debilidades y amenazas aplicadas a tu perfil profesional.
    - ❖ **Ejercicios de reflexión,** dedica tiempo a la introspección, utilizando preguntas como "¿qué me apasiona?", "¿en qué soy realmente bueno?", "¿qué valor quiero aportar al mundo?".
    - ❖ **Solicitud de feedback,** pide retroalimentación honesta a colegas, mentores y amigos cercanos sobre cómo te perciben.

3.2.2. Definición de propósito y propuesta de valor única

El propósito es el "porqué" de tu marca personal, la razón trascendente de tu existencia profesional. La propuesta de valor única (PUV) es la forma concisa y diferenciada de comunicar lo que ofreces y cómo resuelves los problemas de tu audiencia, de una manera que nadie más puede.

- **Indicador de seguimiento,** declaración de propósito clara y concisa; formulación de una PUV que resuene con la audiencia; capacidad de diferenciarte de otros profesionales en tu sector.
- **Prácticas de gestión concretas,**
    - ❖ **Ejercicios de "ikigai" o propósito de vida,** busca la intersección entre lo que amas, en lo que eres bueno, lo que el mundo necesita y por lo que te pueden pagar.

- ❖ **Brainstorming de tu PUV,** identifica tus diferenciadores clave y cómo estos resuelven problemas específicos para tu público.
- ❖ **Testeo de mensajes,** comparte tu propuesta de valor con tu audiencia objetivo y ajusta según la retroalimentación.

3.2.3. Identificación de audiencia objetivo

Saber a quién te diriges es fundamental. Una marca personal efectiva no intenta gustar a todo el mundo, sino que se enfoca en resonar profundamente con un grupo específico de personas o entidades que realmente necesitan y valoran lo que ofreces.

- **Indicador de seguimiento,** perfil de audiencia bien definido (demográfico, psicográfico, necesidades); capacidad de adaptar el mensaje a segmentos específicos; aumento de la interacción con el público objetivo.
- **Prácticas de gestión concretas,**
  - ❖ **Creación de "buyer personas" o "client personas",** desarrolla perfiles detallados de tus clientes o empleadores ideales.
  - ❖ **Análisis de mercados y nichos,** investiga dónde se mueven tus potenciales clientes o reclutadores y qué tipo de información buscan.
  - ❖ **Segmentación de contenidos,** adapta tu comunicación para abordar los intereses específicos de cada segmento de tu audiencia.

3.2.4. Estrategia de comunicación integrada

Este principio se refiere a la planificación y ejecución coordinada de tus esfuerzos de comunicación en diversos canales, asegurando que tu mensaje sea consistente y llegue eficazmente a tu audiencia. Implica no solo qué decir, sino cómo, cuándo y dónde decirlo.

- **Indicador de seguimiento,** plan de contenidos estructurado; frecuencia de publicación consistente; medición de la efectividad de cada canal de comunicación.

- **Prácticas de gestión concretas,**
    - ❖ **Elaboración de un plan de comunicación,** define tus objetivos, mensajes clave, canales y cronograma de publicación.
    - ❖ **Selección de canales estratégicos,** identifica las plataformas donde tu audiencia objetivo es más activa y relevante para tu marca.
    - ❖ **Desarrollo de habilidades de comunicación,** mejora tu capacidad para escribir, hablar en público y crear contenido visual atractivo.

3.2.5. Gestión de la reputación online y offline

La reputación es el activo más valioso de tu marca personal. Este principio implica el monitoreo constante de cómo eres percibido y la gestión proactiva de esa percepción, tanto en el mundo digital (redos sociales, reseñas, motores de búsqueda) como en las interacciones personales y profesionales.

- **Indicador de seguimiento,** número de menciones positivas vs. Negativas; resultado de búsquedas de tu nombre en google; feedback sobre tu profesionalismo en interacciones cara a cara.
- **Prácticas de gestión concretas:**
    - ❖ **Monitoreo activo de la presencia online,** realiza búsquedas periódicas de tu nombre en google y redes sociales.
    - ❖ **Participación ética,** contribuye en línea y en persona de manera constructiva y respetuosa, evitando controversias innecesarias.
    - ❖ **Manejo de crisis,** ten un plan para abordar comentarios negativos o situaciones desafiantes de manera profesional y proactiva.

3.3. Relación causal entre condiciones y resultados

Existe una clara relación de causa y efecto entre los principios orientados a condiciones y los principios orientados a resultados. Los

principios de condiciones son los **habilitadores**; son las acciones internas y estratégicas que debes emprender para que los **principios de resultados** se manifiesten de forma natural y sostenible.

Por ejemplo, un **autoconocimiento profundo** (condición) te permitirá desarrollar una **autenticidad y credibilidad** genuina (resultado). De manera similar, la **definición de tu propósito y propuesta de valor única** (condición) te capacitará para ser **relevante y ofrecer un valor añadido** (resultado) que resuene con tu audiencia. Una **estrategia de comunicación integrada** (condición) es indispensable para lograr una óptima **visibilidad y alcance** (resultado), asegurando que tu mensaje llegue a las personas correctas. Finalmente, la **gestión proactiva de tu reputación online y offline** (condición) es lo que te permitirá mantener la **consistencia y coherencia** (resultado) en la percepción de tu marca a lo largo del tiempo, consolidando así tu identidad profesional.

Esta relación causal subraya que la construcción de una marca personal no es un proceso lineal de "hacer por hacer", sino un ciclo virtuoso donde la inversión en el autoconocimiento y la planificación estratégica (condiciones) se traduce directamente en un posicionamiento y una percepción más fuertes y exitosos (resultados). Ignorar las condiciones es construir sobre arena.

4. Comité de impulso y seguimiento de la marca personal

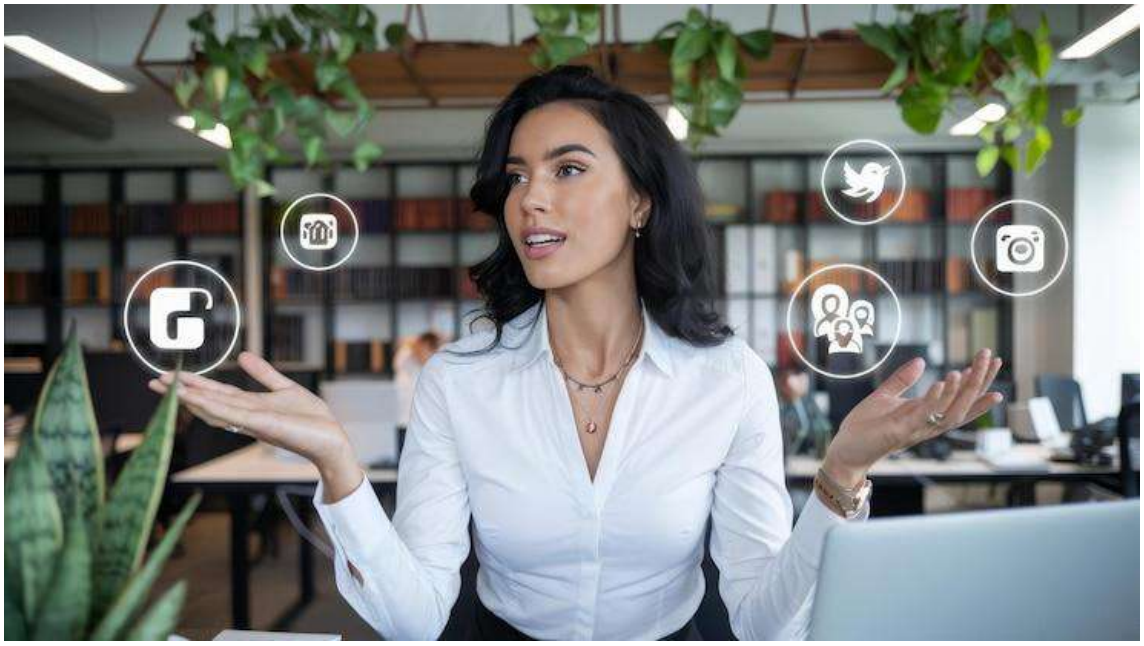

Si bien la marca personal es inherentemente individual, en ciertos contextos —especialmente dentro de grandes corporaciones, programas de desarrollo de talento o instituciones académicas— puede ser beneficioso establecer un comité o equipo de trabajo que impulse y dé seguimiento a la construcción de la marca personal de sus miembros. Esto es particularmente útil cuando la organización busca potenciar el perfil de sus empleados clave, promover el intraemprendimiento o fortalecer la reputación institucional a través de sus embajadores internos.

4.1. Estructura y funciones

Un **comité de impulso de marca personal** sería un equipo transversal, compuesto por representantes de diferentes áreas (por ejemplo, recursos humanos, marketing, comunicación interna, liderazgo de negocio). Su estructura podría ser reducida y flexible, operando bajo un modelo de coordinación.

Las funciones principales de este comité serían,

- **Definir lineamientos y políticas,** establecer marcos de referencia para la construcción de marca personal que se alineen

con los valores y la estrategia de la organización, asegurando un equilibrio entre la libertad individual y la coherencia institucional.

- **Identificar y potenciar talentos,** colaborar con rrhh para identificar a profesionales con alto potencial que se beneficiarían de un desarrollo estructurado de su marca personal, ofreciendo mentoría y recursos.
- **Facilitar recursos y herramientas,** proporcionar acceso a capacitaciones, talleres, herramientas de autoevaluación, consultoría especializada (en caso necesario) y plataformas que apoyen la visibilidad de los profesionales.
- **Promover el networking y la colaboración,** crear espacios y oportunidades para que los miembros de la organización puedan conectar, compartir conocimientos y amplificar sus redes, tanto internas como externas.
- **Monitorear y evaluar el impacto,** realizar seguimiento de la progresión de la marca personal de los profesionales participantes y medir el impacto tanto en los individuos como en la reputación general de la organización.
- **Gestionar la reputación conjunta,** actuar como un punto de contacto y orientación en caso de que la actividad de marca personal de un individuo pueda tener repercusiones en la imagen de la empresa, ofreciendo apoyo y directrices.

4.2. Métodos de formalización e integrantes

La formalización de este comité podría darse a través de una **resolución interna** o un **comunicado oficial** de la alta dirección, lo que le otorgaría el respaldo y la autoridad necesaria. Sus sesiones podrían ser periódicas (mensuales o bimestrales), con agendas claras y actas de acuerdos.

Los integrantes ideales serían,

- **Un representante de recursos humanos,** quien aportaría el conocimiento sobre el desarrollo de talento y la gestión de personas.

- **Un representante de marketing y comunicaciones,** encargado de la estrategia de marca de la organización y con expertise en mensajes, visibilidad y reputación.
- **Un líder de negocio o de área estratégica,** quien aportaría la visión de negocio, las necesidades del mercado y la alineación con los objetivos organizacionales.
- **Un "champion" de marca personal (interno),** un profesional dentro de la organización que ya ha desarrollado una marca personal sólida y pueda actuar como mentor o caso de éxito.

Este comité tendría **autonomía** para proponer estrategias y acciones en el marco de sus funciones, articulándose con la gerencia general y otras áreas como legal (para temas de privacidad de datos o uso de imagen) o ti (para herramientas digitales). La elección de sus miembros podría ser por designación directa de la dirección o a través de un proceso de invitación basado en el perfil y la experiencia. Su formalización se complementaría con la creación de un manual de procedimientos o un plan de trabajo anual que detalle sus objetivos y metas. Es importante enfatizar que la participación en los programas de marca personal impulsados por este comité debería ser, en la medida de lo posible, voluntaria, para fomentar un compromiso genuino.

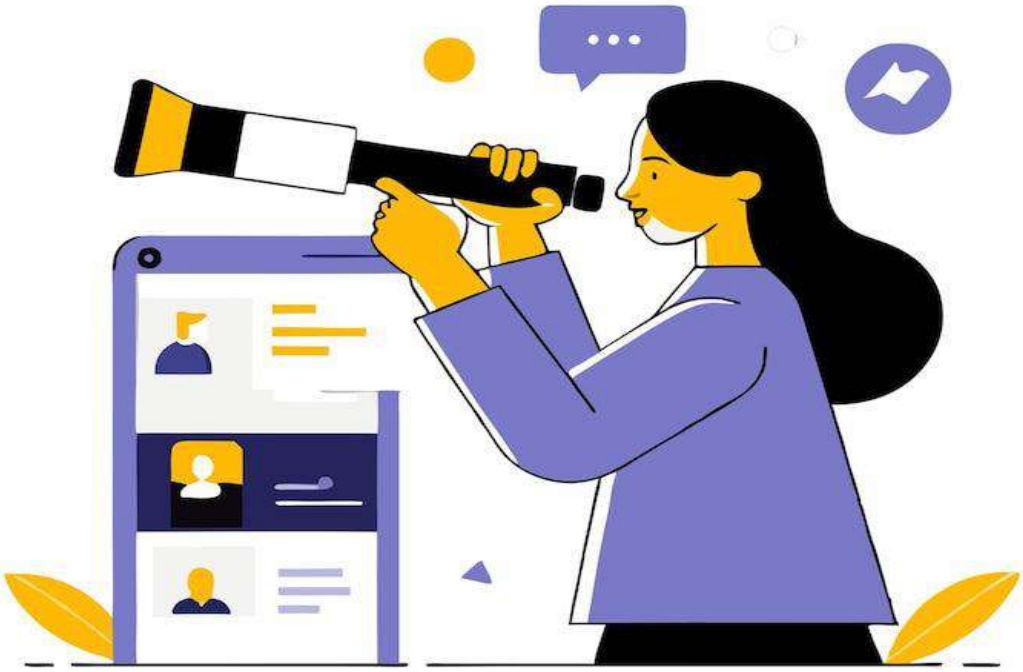

5. Desarrollo de prácticas clave para la construcción de tu marca personal

Esta sección constituye el corazón de la guía, detallando las prácticas esenciales para construir una marca personal profesional desde cero. Cada práctica se presenta con una estructura didáctica que abarca desde la introducción hasta las advertencias clave, priorizando la explicación en párrafos para una comprensión fluida.

5.1. Práctica 1, exploración y definición del CORE de tu marca personal

La primera piedra en la construcción de una marca personal auténtica y duradera es el **autoconocimiento profundo**. Antes de poder comunicar quién eres al mundo, debes tener una claridad absoluta

sobre tu esencia profesional y personal. Esta práctica se enfoca en la introspección y la reflexión para identificar tus valores fundamentales, tus pasiones, tus habilidades distintivas y tu propósito. Es un proceso de autodescubrimiento que sentará las bases para todo lo que venga después, asegurando que tu marca sea genuina y refleje tu verdadero ser.

5.1.2. Descripción detallada

Esta práctica implica un análisis meticuloso de tus experiencias, tanto profesionales como personales, para desenterrar aquellos elementos que te hacen único. No se trata solo de enumerar tus títulos o funciones, sino de comprender qué te motiva, qué te diferencia y qué tipo de impacto deseas generar. Al identificar tus valores, definirás el marco ético de tu marca. Al reconocer tus pasiones, descubrirás la energía que te impulsará. Y al categorizar tus habilidades, tanto las técnicas como las blandas, comprenderás el arsenal con el que cuentas para aportar valor. Este proceso de exploración culmina con la articulación de un propósito claro, el "porqué" de tu marca, que actuará como tu brújula en cada decisión.

5.1.3. Actividades para realizar

- **Análisis autobiográfico profesional,** escribe un breve relato de tu trayectoria, destacando momentos clave, desafíos superados, logros significativos y las lecciones aprendidas. Identifica patrones en lo que te ha apasionado y en lo que te has destacado.
- **Inventario de fortalezas y debilidades (FODA personal),** elabora una lista exhaustiva de tus fortalezas (habilidades, conocimientos, cualidades), debilidades (áreas a mejorar), oportunidades (tendencias, nichos) y amenazas (competencia, cambios del mercado) en relación con tus objetivos profesionales. Es crucial ser honesto en esta autoevaluación.
- **Identificación de valores fundamentales,** reflexiona sobre qué principios guían tus decisiones y acciones. Pregúntate qué es innegociable para ti en el ámbito profesional y personal. Ejemplos podrían ser la integridad, la innovación, el servicio, la colaboración, la excelencia.

- **Clarificación de pasiones e intereses,** más allá de tu trabajo actual, ¿qué temas te entusiasman? ¿qué actividades disfrutas realizar, incluso si no te pagan por ellas? A menudo, nuestras pasiones no remuneradas contienen la clave para nuestro propósito.
- **Declaración de propósito personal y profesional,** con base en todo lo anterior, redacta una declaración concisa (una o dos frases) que capture la razón de ser de tu marca personal. Debe expresar el impacto que deseas tener en tu campo o en el mundo. Por ejemplo, "mi propósito es empoderar a profesionales a través de la comunicación estratégica para que puedan alcanzar su máximo potencial y generar un impacto positivo en sus organizaciones".

5.1.4. Consideraciones especiales

Este es un proceso introspectivo que puede tomar tiempo y requerir varias revisiones. No te apresures. Sé brutalmente honesto contigo mismo; la autenticidad es la base de una marca personal fuerte. Considera la posibilidad de buscar la perspectiva de personas de confianza (mentores, amigos, colegas) que puedan ofrecerte una visión externa de tus fortalezas y cómo te perciben, siempre con una actitud abierta a la crítica constructiva. La humildad y la disposición a aprender son fundamentales en esta etapa.

5.1.5. Delegación de tareas y roles

Si bien esta práctica es fundamentalmente individual, puedes considerar el apoyo de,

- **Mentor o coach profesional,** para guiar tus reflexiones y ofrecerte herramientas o ejercicios de autoconocimiento.
- **Amigos o colegas de confianza,** para solicitar retroalimentación honesta sobre tus percepciones y ayudarte a identificar puntos ciegos. Su rol es el de un "espejo" constructivo.

5.1.6. Sistemas o herramientas sugeridas

- **Cuaderno de reflexión personal,** un espacio físico o digital para anotar tus pensamientos, ideas y respuestas a las preguntas de introspección.

- **Plantillas de análisis FODA,** existen numerosas plantillas online o en software de productividad (anexo 2) para estructurar tu análisis.
- **Tests de personalidad o fortalezas (opcional),** herramientas como Gallup Strengthsfinder, Myers-Briggs Type Indicator O Disc pueden ofrecer perspectivas adicionales sobre tus talentos naturales, aunque deben usarse como guías, no como sentencias definitivas.

5.1.7. Proceso específico

1. **Semana 1-2, fase de recopilación y reflexión,** dedica sesiones regulares a la escritura autobiográfica y al inventario de habilidades y valores. Utiliza el cuaderno de reflexión para capturar todas tus ideas.
2. **Semana 3, fase de análisis y retroalimentación,** realiza el análisis FODA. Si decides pedir feedback, hazlo de manera estructurada con preguntas claras. Compara tu auto-percepción con la de los demás.
3. **Semana 4, fase de síntesis y declaración,** con toda la información recopilada, trabaja en la redacción de tu declaración de propósito y el resumen de tus valores y habilidades clave. Refina hasta que te sientas completamente identificado.

5.1.9. Orientaciones y ejemplos prácticos

- **Ejemplo de declaración de propósito,** "mi propósito es inspirar y capacitar a emprendedores peruanos a través de estrategias de marketing digital innovadoras, contribuyendo al crecimiento de la economía local y a la creación de negocios sostenibles."
- **Orientación,** no te detengas solo en las habilidades técnicas. Piensa en tus habilidades blandas (comunicación, liderazgo, resolución de problemas, empatía), a menudo son las que más diferencian.
- **Orientación,** sé específico. En lugar de "soy bueno comunicando", podrías decir "soy experto en traducir conceptos técnicos complejos a un lenguaje accesible para audiencias no técnicas".

5.1.10. Advertencias

- **Evita la superficialidad,** no te quedes solo en la superficie. Esta práctica requiere introspección profunda y honestidad brutal.
- **No te compares,** tu marca es única. Compararte constantemente con otros solo generará frustración y te alejará de tu autenticidad.
- **Proceso iterativo,** el autoconocimiento es un viaje, no un destino. Tu propósito y tus valores pueden evolucionar, y tu marca debe hacerlo con ellos. Revisa esta práctica periódicamente.

5.2. Práctica 2, construcción de tu narrativa y propuesta de valor única

Una vez que has definido el "quién eres" en tu marca personal, el siguiente paso crucial es articular el "qué comunicas". Esta práctica se enfoca en transformar tu autoconocimiento en una **narrativa convincente y una propuesta de valor única** que resuene con tu audiencia objetivo. Se trata de cómo empaquetas tu esencia, tus habilidades y tu propósito en un mensaje claro, diferenciado y memorable que te posicione como la solución ideal para las necesidades de tu público.

Esta práctica implica crear un **relato coherente** sobre tu trayectoria, tus logros, tus valores y tu visión. La narrativa debe ser más que un listado de tareas; debe evocar emociones, inspirar confianza y conectar a un nivel más profundo. Paralelamente, desarrollarás tu **propuesta de valor única (PUV)**, que es una declaración concisa y poderosa de lo que ofreces, a quién, y cómo te diferencias de los demás. La PUV no solo explica lo que haces, sino el beneficio que generas y la razón por la cual eres la mejor opción. Esta práctica es fundamental porque es la que traduce tu identidad en un mensaje actionable para tu audiencia.

5.2.3. Actividades a realizar

- **Desarrollo de tu "elevator pitch" o discurso de ascensor,** crea una presentación breve y contundente (aproximadamente 30-60 segundos) que resuma quién eres, qué haces, qué problema resuelves y qué valor aportas. Debe ser impactante y memorable.

- **Formulación de tu propuesta de valor única (PUV),** redacta una o dos frases que articulen claramente, a) quién es tu audiencia objetivo, b) qué problema resuelves o qué necesidad satisfaces, c) qué solución ofreces, y d) qué te hace diferente o especial.

> *Ejemplo de estructura de PUV,* "ayudo a [audiencia objetivo] a [resolver problema/alcanzar objetivo] a través de [tu solución/metodología], lo que resulta en [beneficio único], diferenciándome por [tu factor diferenciador]."

- **Identificación de tus palabras clave y temas de experticia,** determina las palabras y frases por las que quieres ser conocido en tu sector. Estas deben estar alineadas con tus habilidades, tu propósito y los intereses de tu audiencia. Estos temas serán la base de tu contenido.
- **Creación de tu "storytelling" profesional,** desarrolla historias cortas y significativas sobre tus experiencias, desafíos superados, logros y lecciones aprendidas. Las historias conectan emocionalmente y hacen tu marca más humana y memorable.
- **Definición de tu tono de voz y estilo de comunicación,** decide cómo quieres sonar cuando te comunicas (formal, inspirador, técnico, amigable, etc.). Esto debe ser coherente con tu personalidad y tu audiencia.

5.2.4. Consideraciones especiales

Tu narrativa y PUV deben ser lo suficientemente flexibles para adaptarse a diferentes contextos (conversación informal, entrevista de trabajo, presentación de negocios) sin perder su esencia. Practica tu "Elevator pitch" hasta que suene natural y convincente. Prioriza la claridad y la concisión; menos es más cuando se trata de comunicar tu valor. Asegúrate de que tu PUV sea **específica, medible, alcanzable, relevante y con un tiempo definido** (Smart) en la medida de lo posible.

5.2.5. Delegación de tareas y roles

Aunque la esencia de tu narrativa y PUV debe venir de ti, puedes considerar,

- **Copywriter o especialista en contenidos,** si te cuesta articular tus ideas por escrito, un profesional puede ayudarte a pulir tu mensaje y hacerlo más impactante.
- **Diseñador gráfico (para elementos visuales de la narrativa),** si planeas crear un logo personal, una paleta de colores o plantillas para tus presentaciones, un diseñador puede asegurar la coherencia visual.

5.2.6. Sistemas o herramientas sugeridas

- **Herramientas de mapas mentales (Mindmeister, Xmind),** para organizar ideas y conectar conceptos relacionados con tu historia y propuesta de valor.
- **Documentos de texto (Google Docs, Word),** para redactar y pulir tus diferentes versiones de la narrativa y la PUV.
- **Plataformas de video (para practicar tu "Elevator Pitch"),** grabarte y verte puede ayudarte a mejorar tu lenguaje corporal y tu tono de voz.

5.2.7. Proceso específico

1. **Semana 1-2, fase de borrador,** redacta un primer borrador de tu "elevator pitch", PUV, palabras clave y al menos tres historias profesionales significativas. No te preocupes por la perfección, solo por sacar las ideas.
2. **Semana 3, fase de refinamiento y feedback,** comparte tus borradores con amigos, colegas o mentores. Pide retroalimentación honesta sobre la claridad, la persuasión y la autenticidad de tu mensaje. Ajusta según sus comentarios.
3. **Semana 4, fase de pulido y preparación,** realiza los ajustes finales. Practica tu "elevator pitch" en voz alta. Asegúrate de que tu narrativa sea coherente y fácil de recordar. Prepara versiones adaptadas para diferentes plataformas.

5.2.9. Orientaciones y ejemplos prácticos

- **Ejemplo de storytelling,** "durante mi tiempo como [puesto anterior] en [empresa], nos enfrentamos al desafío de [problema]. Con mi equipo, implementamos [solución], lo que resultó en [logro cuantificable, ej. Un aumento del 20% en la eficiencia]. Esta experiencia me enseñó la importancia de [lección aprendida] y es lo que me impulsa hoy a [tu propósito actual]."
- **Orientación,** cada vez que interactúes, piensa, "¿cómo puedo comunicar mi valor de la manera más clara y memorable?".
- **Orientación,** tu narrativa debe ser evolutiva. A medida que adquieras nuevas experiencias y habilidades, actualiza tu historia y tu puv.

5.2.10. Advertencias

- **Evita la jerga,** no uses terminología técnica que tu audiencia no entienda. Tu mensaje debe ser universalmente comprensible.
- **No vendas, resuelve,** tu marca personal no es solo sobre lo que vendes (ya sea un servicio o tu empleabilidad), sino sobre los problemas que resuelves y el valor que aportas. Enfócate en el beneficio para el otro.
- **Consistencia es clave,** una vez definida, tu narrativa y puv deben mantenerse consistentes en todas tus comunicaciones y plataformas. La inconsistencia genera confusión y resta credibilidad.

5.3. Práctica 3. estrategia de visibilidad y presencia digital efectiva

Habiendo definido quién eres y qué comunicas, el siguiente paso lógico es asegurar que tu mensaje llegue a la audiencia correcta. Esta práctica se centra en desarrollar una **estrategia de visibilidad y presencia digital efectiva**, que te permita construir y mantener una presencia online coherente y relevante. En el contexto actual de Perú, donde la conectividad y el uso de plataformas digitales son crecientes, una estrategia digital bien definida es indispensable para amplificar tu marca personal y generar oportunidades.

Esta práctica abarca la selección de los canales digitales más apropiados para tu marca (Linkedin, Twitter, un blog personal, etc.), la optimización de tus perfiles, y la planificación y ejecución de una estrategia de contenidos. No se trata de estar en todas partes, sino de estar estratégicamente donde tu audiencia se encuentra y donde puedes aportar el mayor valor. Implica no solo publicar, sino interactuar, escuchar y adaptar tu contenido a las dinámicas de cada plataforma, siempre manteniendo la coherencia de tu mensaje. La optimización seo de tu nombre y contenido también juega un papel crucial para ser encontrado fácilmente.

5.3.3. Actividades

- **Selección estratégica de plataformas digitales,** identifica dónde reside tu audiencia objetivo y qué plataformas profesionales son más relevantes para tu sector. Para profesionales LinkedIn es casi siempre fundamental, pero otras como Twitter para opinión, Instagram para contenido visual o un blog personal para profundidad, pueden ser pertinentes.
- **Optimización de perfiles online,** asegura que todos tus perfiles (Linkedin, Xing, Instagram Profesional, Etc.) Tengan una foto de perfil profesional, una biografía clara y concisa (alineada con tu PUV), y destaquen tus habilidades y logros clave. Utiliza palabras clave relevantes en tu descripción.
- **Desarrollo de un plan de contenidos,** crea un calendario editorial que detalle los temas a tratar, el formato (artículo, video, infografía), la plataforma de publicación y la frecuencia. El contenido debe ser relevante para tu audiencia y mostrar tu expertise.
- **Creación y curación de contenidos,** publica contenido original que demuestre tu conocimiento y perspectiva. Además, comparte y comenta contenido de otros líderes de opinión en tu sector, añadiendo siempre tu propia visión.
- **Interacción y construcción de comunidad,** no te limites a publicar. Responde comentarios, participa en debates, y haz preguntas para fomentar la conversación. Conecta con otros profesionales y sé proactivo en construir relaciones online.

- **Monitoreo de tu presencia digital,** realiza búsquedas periódicas de tu nombre en motores de búsqueda y redes sociales para asegurarte de que la información que aparece es coherente con tu marca. Configura alertas de google para tu nombre.

5.3.4. Consideraciones especiales

La **calidad** sobre la cantidad es fundamental. Es preferible publicar menos, pero que el contenido sea de alto valor. Mantén un equilibrio entre contenido profesional y toques personales que te humanicen, siempre respetando los límites de tu marca. La **constancia** es clave; la visibilidad se construye con el tiempo y la publicación regular. Adapta tu contenido al formato de cada plataforma (texto para LinkedIn, imágenes para Instagram, videos cortos para TikTok, etc.).

5.3.5. Delegación de tareas y roles

- **Community manager o asistente virtual,** si tienes una agenda muy apretada, un profesional puede ayudarte con la programación de publicaciones, la moderación de comentarios y la investigación de temas.
- **Diseñador gráfico/editor de video,** para crear contenido visualmente atractivo y profesional que complemente tus mensajes.
- **Fotógrafo profesional,** para una foto de perfil y otras imágenes que proyecten profesionalismo y cercanía.

5.3.6. Sistemas o herramientas sugeridas

- **Herramientas de gestión de redes sociales (Buffer, Hootsuite),** para programar publicaciones y analizar el rendimiento.
- **Herramientas de diseño gráfico (Canva, Adobe Express),** para crear imágenes y videos de forma sencilla y profesional.
- **Google alerts,** para monitorear menciones de tu nombre o de temas relacionados con tu expertise.
- **Linkedin analytics/otras analíticas de redes sociales,** para entender qué contenido funciona mejor y cuándo tu audiencia está más activa.

5.3.7. Proceso específico

1. **Semana 1-2, auditoría y planificación,** realiza una auditoría de tu presencia digital actual. Selecciona tus plataformas clave y desarrolla tu plan de contenidos para el primer mes.
2. **Semana 3-4, optimización y lanzamiento,** optimiza todos tus perfiles online. Comienza a implementar tu plan de contenidos, publicando de forma consistente y monitoreando las primeras interacciones.
3. **Continuo, iteración y adaptación,** revisa mensualmente tus analíticas. Identifica qué tipo de contenido genera mayor engagement y ajusta tu estrategia en consecuencia. Mantente al día con las nuevas funcionalidades de las plataformas.

5.3.9. Orientaciones y ejemplos prácticos

- **Ejemplo de post en linkedin,** "💡 ¿sabías que el 70% de las empresas peruanas aún no tienen una estrategia de ciberseguridad robusta? En mi último artículo en [enlace a tu blog], analizo los 3 pasos clave para blindar tu negocio digital en el entorno actual. #ciberseguridad #negociosperu #transformaciondigital"
- **Orientación,** utiliza un lenguaje cercano y relevante para la realidad peruana. Menciona casos de éxito locales o desafíos comunes.
- **Orientación,** no temas a mostrar tu personalidad, siempre que sea profesional. Un toque de humor o una anécdota personal pueden hacer tu contenido más atractivo.
- **Orientación,** participa en grupos de linkedin relevantes para tu sector. En perú, hay grupos sobre marketing digital, tecnología, recursos humanos, etc.

5.3.10. Advertencias

- **Cuidado con la sobreexposición,** no satures a tu audiencia con demasiadas publicaciones. Busca un equilibrio entre la visibilidad y el valor que aportas.

- **Diferencia lo personal de lo profesional,** aunque tu marca personal incluye elementos de tu identidad, es vital establecer límites claros entre tu vida personal y tu presencia profesional en línea para evitar comprometer tu imagen.
- **Atención a los comentarios negativos,** no ignores los comentarios negativos. Respóndelos de manera profesional, empática y constructiva. Una buena gestión de una crítica puede incluso fortalecer tu reputación.
- **Vigilancia constante,** el mundo digital cambia rápidamente. Lo que funciona hoy puede no funcionar mañana. Mantente actualizado sobre las tendencias y las mejores prácticas.

5.4. Práctica 4. Gestión de la reputación y el networking estratégico

La construcción de una marca personal no termina con la publicación de contenido; se consolida a través de la **gestión activa de tu reputación** y el desarrollo de un **networking estratégico**. Esta práctica se enfoca en cómo mantienes una percepción positiva de tu marca a lo largo del tiempo y cómo cultivas relaciones significativas que amplifiquen tu alcance y generen nuevas oportunidades. Es el cuidado continuo de la huella que dejas en los demás, tanto en el ámbito online como en las interacciones cara a cara.

La gestión de la reputación implica monitorear constantemente cómo te perciben, responder adecuadamente a cualquier feedback (positivo o negativo) y asegurar que tus acciones y palabras refuercen la narrativa de tu marca. Esto va de la mano con el networking estratégico, que no se trata de coleccionar contactos, sino de construir relaciones de valor mutuo. Implica escuchar activamente, ofrecer ayuda antes de pedirla, y mantener el contacto de forma genuina. Esta práctica es un ciclo continuo de construcción de confianza, reciprocidad y mantenimiento de relaciones a largo plazo. En el contexto peruano, donde las redes de confianza y el boca a boca son muy valorados, este aspecto es crucial.

5.4.3. Actividades

- **Monitoreo activo de la reputación online,** realiza búsquedas periódicas de tu nombre en Google, Linkedin, y otras plataformas

relevantes. Configura alertas para recibir notificaciones de cualquier mención de tu nombre. Utiliza herramientas gratuitas como Google Alerts.

- **Gestión de feedback y reseñas,** responde a todos los comentarios, mensajes y reseñas, tanto positivos como negativos, de manera profesional y oportuna. Agradece los elogios y aborda las críticas de forma constructiva, buscando soluciones si es necesario.
- **Participación en eventos de networking (online y offline),** asiste a conferencias, talleres, webinars y reuniones de asociaciones profesionales relevantes para tu sector en Perú. En estos espacios, la interacción directa es fundamental.
- **Cultivo de relaciones significativas,** enfócate en la calidad de tus conexiones. Conoce a las personas, entiende sus necesidades y busca formas genuinas de ayudarlas. No te acerques solo cuando necesites algo.
- **Ofrecer valor a tu red,** comparte recursos, ideas, y oportunidades con tus contactos. Presenta a personas que puedan beneficiarse de conectarse entre sí. La reciprocidad es el corazón del networking.
- **Mantener el contacto,** realiza un seguimiento periódico con tus contactos. Un correo electrónico, un mensaje de LinkedIn o un café pueden ser suficientes para mantener viva la relación.
- **Desarrollo de habilidades de comunicación interpersonal,** mejora tu escucha activa, tu empatía y tu capacidad para iniciar y mantener conversaciones significativas en diversos contextos.

5.4.4. Consideraciones especiales

La reputación se construye gota a gota y se puede perder en un instante. Sé consciente de cada interacción, ya sea un correo electrónico, un comentario en redes sociales o una conversación presencial. El networking debe ser una actividad constante, no algo que haces solo cuando buscas trabajo o un cliente. La autenticidad es crucial; la gente percibe cuando una conexión es forzada o interesada. En perú, las relaciones personales y la confianza son muy valoradas en los negocios

y en el ámbito profesional; el "conocido" o "contacto" puede abrir muchas puertas.

5.4.5. Delegación de tareas y roles

Si bien la gestión de la reputación y el networking son actividades muy personales, puedes considerar,

- **Asistente virtual,** para gestionar tu agenda de networking, recordatorios de seguimiento o para ayudarte a buscar eventos relevantes.
- **Consultor de relaciones públicas (para casos específicos),** si te enfrentas a una crisis de reputación o necesitas apoyo estratégico para un posicionamiento de alto nivel.

5.4.6. Sistemas o herramientas sugeridas

- **CRM personal (customer relationship management) sencillo,** para organizar tus contactos, registrar conversaciones y programar seguimientos (ej., un simple archivo excel, hubspot crm gratuito, notion).
- **Linkedin sales navigator o premium,** para identificar y conectar con profesionales específicos de tu interés.
- **Plataformas de eventos (Eventbrite, Meetup),** para encontrar eventos de networking y profesionales en tu ciudad o sector.
- **Herramientas de monitoreo de redes sociales (Brandwatch, Hootsuite Insights - versiones de pago),** para un monitoreo más avanzado de menciones y sentimientos hacia tu marca.

5.4.7. Proceso específico

1. **Semana 1-2, auditoría de reputación y plan de networking,** realiza una auditoría exhaustiva de tu reputación online. Identifica 5-10 personas clave con las que te gustaría conectar y define un plan inicial para abordarlas.
2. **Semana 3-4, inicio de interacciones y seguimiento,** empieza a implementar tu plan de networking, asistiendo a eventos y enviando mensajes personalizados. Responde activamente a los comentarios en tus plataformas.

3. **Continuo, cultivo de relaciones y monitoreo,** mantén un monitoreo constante de tu reputación. Programa seguimientos periódicos con tus contactos clave. Prioriza las interacciones de valor antes que la cantidad de conexiones.

5.4.9. Orientaciones y ejemplos prácticos

- **Ejemplo de mensaje de networking en linkedin,** "hola [nombre del contacto], he estado siguiendo tu trabajo en [menciona un proyecto o publicación específica] y me parece muy interesante tu perspectiva sobre [tema]. Me gustaría mucho poder conectar y quizás conversar brevemente en el futuro sobre [tema en común]. ¡saludos!"
- **Orientación,** en eventos presenciales, sé proactivo al iniciar conversaciones, pero también un buen oyente. No te limites a entregar tarjetas de presentación.
- **Orientación,** si alguien te refiere a un contacto, agradece la referencia y hazle saber el resultado de la conexión.
- **Orientación,** en Perú, es común iniciar una conversación con una pregunta sobre el tiempo, el tráfico o algún evento de actualidad antes de ir directo al grano.

5.4.10. Advertencias

- **Evita el "networking de colección",** no se trata de cuántos contactos tienes, sino de la calidad de tus relaciones y el valor que generas.
- **No pidas demasiado al principio,** construye confianza y reciprocidad antes de solicitar favores o pedir oportunidades.
- **No te obsesiones con los números,** si bien las métricas de visibilidad son importantes, la reputación y las relaciones se construyen en base a la calidad, no solo a la cantidad.
- **Manejo de críticas,** si recibes una crítica, tómala como una oportunidad para aprender. Responde con calma y profesionalismo, sin entrar en confrontaciones. A veces, la mejor respuesta es una disculpa sincera y un plan de acción.

6. Glosario de siglas y acrónimos

- **CRM** (customer relationship management) - gestión de relaciones con el cliente. Software o estrategia para gestionar interacciones con clientes actuales y potenciales.
- **CV** (curriculum vitae) - documento que resume la experiencia laboral, la educación y las habilidades de una persona.
- **DISC** (dominance, influence, steadiness, conscientiousness) - marco de evaluación del comportamiento que describe cómo los individuos interactúan con su entorno.
- **FODA** (fortalezas, oportunidades, debilidades, amenazas) - herramienta de planificación estratégica para analizar la situación actual de una persona u organización.
- **Google alerts,** servicio gratuito de google que notifica a los usuarios cuando se detecta contenido nuevo relacionado con términos de búsqueda específicos.
- **Ikigai,** concepto japonés que se refiere a "la razón de ser" o "la razón por la que te levantas por la mañana", buscando la intersección entre lo que amas, en lo que eres bueno, lo que el mundo necesita y por lo que te pueden pagar.
- **Linkedin,** red social profesional enfocada en el networking y la búsqueda de empleo.
- **PUV** (propuesta de valor única) - declaración concisa que explica por qué un producto o servicio (o una persona) es superior y el valor que ofrece.
- **Seo** (Search Engine Optimization) - optimización para motores de búsqueda. Conjunto de técnicas para mejorar la visibilidad de un sitio web en los resultados orgánicos de los buscadores.
- **Smart** (Specific, Measurable, Achievable, Relevant, Time-Bound) - criterios para establecer objetivos claros y alcanzables (específicos, medibles, alcanzables, relevantes, con un plazo de tiempo).
- **RRHH** (recursos humanos) - departamento o área encargada de la gestión del capital humano en una organización.

Anexo 1.

Plantilla para la definición de propósito y valores personales

Esta plantilla te guiará en el proceso de reflexión y articulación de tu propósito y los valores que guían tu vida profesional.

Declaración de propósito personal y profesional

- **¿cuál es la razón fundamental de mi existencia profesional?** (piensa más allá de lo que haces, enfócate en el impacto que quieres generar).
    - *Mi propósito es...*
- **¿a quién quiero impactar o servir?**
    - *Deseo impactar a...*
- **¿qué valor específico deseo aportar?**
    - *Quiero aportar el valor de...*

Mis 5 valores fundamentales (elige los que resuenen más contigo y explícalos brevemente),

1. **Valor 1,** [ej. Integridad] - *lo demuestro al...*
2. **Valor 2,** [ej. Innovación] - *lo demuestro al...*
3. **Valor 3,** [ej. Colaboración] - *lo demuestro al...*
4. **Valor 4,** [ej. Excelencia] - *lo demuestro al...*
5. **Valor 5,** [ej. Servicio] - *lo demuestro al...*

Anexo 2

Modelo de análisis FODA para marca personal

Utiliza este formato para realizar un autoanálisis de tus fortalezas, oportunidades, debilidades y amenazas en relación con tu marca personal.

Fortalezas (internas, positivas)	Oportunidades (externas, positivas)
Habilidades técnicas distintivas	*Tendencias del mercado favorables*
Habilidades blandas destacadas (comunicación, liderazgo)	*Nuevos nichos de mercado o demandas de expertise*
Experiencia relevante en el sector	*Falta de competencia en tu área de diferenciación*
Red de contactos sólida	*Tecnologías emergentes que puedes aprovechar*
Reconocimientos o certificaciones	*Programas de desarrollo profesional o becas disponibles*
Debilidades (internas, negativas)	Amenazas (externas, negativas)
Falta de visibilidad online	*Alta competencia en tu sector o nicho*
Habilidades o conocimientos desactualizados	*Cambios económicos o políticos que afectan tu industria*
Poca claridad en mi propuesta de valor	*Tecnologías disruptivas que hacen obsoletas tus habilidades*
Dificultad para hacer networking	*Crisis de reputación (personal o sectorial)*
Falta de confianza en mi misma/o	Percepción negativa del sector o de la profesión en la sociedad peruana

Anexo 3

Ejemplo de cronograma de publicación de contenido

Este es un ejemplo de cómo podrías estructurar tu plan de contenidos semanal para una estrategia de visibilidad online. Adapta las plataformas y frecuencia según tu audiencia y capacidad.

Día de la semana	**Plataforma principal**	**Tipo de contenido**	**Notas / temas**